

Nr.7

Efterår 2023

KILDEBRØNDE.DK

ÅRETS CHOK:

FARVEL TIL ET VARTEGN, JORDBÆRRENE

SIDE 4-6

**VI TESTER KUNSTIG INTELLIGENS
CHATROBOT SKRIVER TO ARTIKLER
SIDE 12-13**

**65 ÅR ER OGSÅ EN SLAT
TILLYKKE TIL KIRSTEN OG AAGE
SIDE 14-15**

SAMMENHOLD

På bagsiden af denne udgave af Kildebrønede.dk kan du finde en række gode argumenter for at melde sig ind i Kildebrønede Bylaug. Et af dem handler om at skabe sammenhold, men måske skulle der i virkeligheden have stået ”skabe endnu mere sammenhold”, for gennem de sidste år er der stille og roligt vokset et nyt sammenhold op i vores dejlige landsby.

Et sammenhold på tværs af generationer, på tværs af sociale forskelle og på tværs af gamle og nye indbyggere i byen. Endda også på tværs af nationaliteter, når man ser på den modtagelse, vores ukrainske flygtninge har fået, og den måde, de er gledet ind i dagligdagen på.

Senest blev sammenholdet tydeligt, da et hus på Byvejen blev ramt af indbrud, mens familien var bortrejst på sommerferie. I landsbyens Facebookgruppe blev der udvekslet diverse observationer og iagttagelser med mulig relation til indbruddet, der blev uddelt gode råd, og hjælpsomheden var massivt til stede i alle indlæg.

Naboer og andre beboere i kirkebyen erklærede sig klar til at holde ekstra øje, og også landsvejsdelen af Kildebrønede tog del i debatten. Sagen var et umiskendeligt vidnesbyrd om, at mange i Kildebrønede interesserer sig for hinanden, kerer sig om hinanden og er indstillet på at stå sammen.

Kildebrønede Bylaug er ikke det værste forum at dyrke den slags dyder i.

Hvad er der ellers sket siden sidst? Nå, ja, Greve Kommune og politiet har fundet hinanden og strikket en løsning sammen, der skulle kunne afhjælpe problemerne med tung trafik gennem kirkebyen. Det kan du også læse mere om i dette nummer.

Kildebrønede.dk har flere gange været kritisk over for vores myndigheder, så vi skal naturligvis straks sende positive håndtegn som kvittering, når myndighederne endelig rykker. Til gengæld forbeholder vi os retten til at være lidt skeptiske over for løsningsmodellen.

Tiden vil vise, om det virkelig er et fremskridt, eller om det måske snarere er et skridt frem og to tilbage

INDHOLD

- 02 SAMMENHOLD
- 03 NY HJEMMESIDE
- 04 DE SIDSTE JORDBÆR
- 06 TINA VAR EN AF DE ALLERSIDSTE KUNDER
- 07 FJERNVARME-FORVIRRING
- 09 NYE SKILTE SKAL FORHINDRE LASTBILER GENNEM BYEN
- 10 BUMP OG SKILTNING NU OFFICIELT GODKENDT
- 10 KILDEBRØNDEHOLDET STRØG TIL TOPS
- 12 KILDEBRØNDE UDSAT FOR KUNSTIG INTELLIGENS
- 14 65 ÅR ER IMMERVÆK EN SLAT
- 16 MELD DIG IND I BYLAUGET - OG LEV LIDT LÆNGERE!

REDAKTION

Chefredaktør og fotograf:
Gert Ellegaard

Layout:
dlv-grafik.dk

Kontakt
(gælder også for annoncer):
redaktionen@kildebroende.dk

TRYK

Oplag: 250
LaserTryk

Kildebrønede.dk udgives af
Kildebrønede Bylaug og
husstandsomdeles.
Ansvarshavende er
oldermand Jan Larsen.

Næste nummer af Kildebrønede.dk
er planlagt til at udkomme
ultimo november/primo
december 2023. Deadline for
input er den 23. oktober.

BLIV MEDLEM AF KILDEBRØNDE BYLAUG

Det koster 300 kr. for hele
hustanden at være medlem.
Kontingentet finansierer bylaugets
fællesaktiviteter, udgivelsen
af Kildebrønede.dk og vedligehold
af legepladsen samt boldbanen.

Scan QR-koden og betal for et års
medlemskab. Skriv navn og adresse.

MobilePay
300 kr
26 13 60 20
(til kasserer Marcel Wolf)





NY HJEMMESIDE

www.kildebroende.dk har fået en ansigtsløftning, og nu skal der også satses på erhverslivet.

Måske har du allerede lagt mærke til det, men hjemmesiden for Kildebrønde har fået et spritnyt udseende, og der er flere nyheder bygget ind i opgraderingen. Blandt andet er der lavet en særlig sektion til byens erhvervsdrivende, som får mulighed for at profilere sig her.

- Vi håber at trække flere besøgende til siden, efter at den nu har fået et frisk pust og et mere indbydende og overskueligt layout, fortæller bagmanden bag det nye site, Henrik Hermansen, der blev valgt ind i det nye kommunikationsudvalg ved bylaugets generalforsamling tidligere på året.

Henrik præsenterede sine tanker på et bestyrelsesmøde før sommerferien og fik opbakning til at arbejde videre med planerne for kildebroende.dk, som er den officielle adresse for hjemmesiden.

En gammeldags vindmølle er valgt som en slags vartegn i toppen af siden, og det er blevet lettere og mere logisk at finde frem til informationer om fx bestyrelsen, vedtægterne og generalforsamlingerne.

KOM MED DINE BILLEDER

En anden nyskabelse er ”Kildebrønde i tal”, hvor man kan fordybe sig i de officielle tal fra Danmarks Statistik og følge befolkningsudviklingen gennem de sidste 14 år. Hvis man kigger på aldersgrupperne, kan man eksempelvis se, at lige for tiden er der flest kvinder mellem 55 og 59 år, mens den største gruppe af mænd er den mellem 60 og 64 år.

Den publikation, du sidder med netop nu, er naturligvis også indarbejdet på den nye hjemmeside, og du kan se samtlige udgivelser i pdf-format.

Dermed kan du så også se en række billeder fra landsbyen og af beboerne her, men Henrik Hermansen ser meget gerne mange flere billeder på siden i fremtiden.

- Det må meget gerne være beboernes egne billeder fra byen eller naturen eller andet. Man bliver glad i låget af at se billeder med personer, som viser glæde, eller af billeder af fællesskabet, så I er mere end velkomne til at sende mig sådanne billeder lyder opfordringen fra Henrik.

Hvis du ligger ind med sådanne fotos eller tager nogle, så send dem til emailadressen henrik@it4sure.dk.

HISTORIE OG IDRÆT

Et historisk fotoalbum står også på ønskelisten hos Henrik. Arbejdstitlen er ”Kildebrønde gennem tiden”, og igen satses der på, at det kan blive kildebrøndernes egne fotos, som bliver basis for dette album.

I det hele taget er den nye hjemmeside stadig kun i sin vorden, og den vil helt naturligt blive videreudviklet hen ad vejen. På tegnebrættet er således også en ”idrætssektion”, der kan vise Kildebrønde som en aktiv by.

- Siden må meget gerne afspejle de sunde interesser og den glæde ved naturen, som Kildebrønde jo er så rig på, lyder det fra Henrik Hermansen.

DE SIDSTE JORDBÆR



Det kom som lidt af en bombe for det fleste, da Kildebrønne Frugtplantage i starten af juni skrev på sin Facebookside, at det efter 31 år nu er slut med at producere jordbær.

Over 250 kommentarer vidner om, at nyheden gjorde stort indtryk. Langt de fleste var virkelig kedede af at høre om lukningen.

Samtidig mister Kildebrønne noget af et vartegn, for netop jordbærerne har været med til at gøre plantagen og bynavnet kendt også langt uden for kommunegrænserne.

- Men det har altså været en nødvendig beslutning, for der er desværre ikke økonomi i produktionen mere, siger ejeren af Kildebrønne Frugtplantage, Søren Østergaard.

STOD SELV I TELTET

Søren stod selv i teltet ved landevejen og langede jordbær over disken den dag, bomben sprang, så han oplevede en del af reaktionerne på første hånd.

- Det var fuldkommen vildt, og især mange lokale havde svært ved at forstå det. Det var selvfølgelig en lidt svær dag, men samtidig var det rart at mærke, at kunderne har været glade for os gennem årene, fortæller Søren Østergaard, der kom til Kildebrønne og etablerede sig i plantagen i 1991.

- Siden da har det været hårdt arbejde i alle årene. Syv dage om ugen i hele sommerhalvåret, så et eller andet sted er det vel også på tide at geare lidt ned og i stedet kigge efter andre projekter.

SULTNE FUGLE OG TRÆT JORD

Afgørende for beslutningen er som nævnt økonomien, men andre ting har også spillet ind.

- Jordbærproduktion er en omkostningstung affære, fordi det hele skal udføres som manuelt arbejde, og når vi har gået økonomien efter i sømmene de senere år, har det vist sig, at det ikke kan betale sig. Samtidig må vi erkende, at den evige kamp mod rågerne, de sorte fugle, og deres appetit efter jordbær ikke kan vindes. De spiser endda ikke jordbærerne op, men laver kun skader på dem, konstaterer Søren.

En sidste faktor er selve jorden, der er blevet ”træt” efter de mange år med jordbærerne.

- Man kan sige det på den måde, at jordbærerne nu har haft deres tid, og at det mere eller mindre har givet sig selv, at vi ikke kunne fortsætte med dem.



LUKKER IKKE

Sommeren igennem har det svirret med rygter om, at frugtplantagen nu ville lukke helt, men det afviser Søren Østergaard på det bestemteste.

- Nej, nej og atter nej. Vi kører videre med andre ting, og her til september åbner vi fx for salg af æbler, pærer og græskar. Det betyder også, at vi kan fortsætte samarbejdet med de tre polske medarbejdere, som har været med os gennem de sidste 20 år.

- De har været en fantastisk arbejdskraft, og samtidig har vi udviklet et venskab gennem årene. Således har jeg selv flere gange været på besøg hos dem i Polen og deltaget i familiesammenkomster og højtider.

NYE PROJEKTER?

Søren Østergaard holder selv døren åben for at kaste sig ud i nye projekter, men mere konkret bliver det så heller ikke på nuværende tidspunkt. Indtil videre er han indstillet på at tage den lidt mere med ro og nyde noget af den fritid, som jordbærlukningen fører med sig.

- Jeg er jo heller ikke nogen helt ung mand mere, så det er vel naturligt nok, at tingene ændrer sig en smule, kommer det med et skævt smil fra den nu 54-årige plantageejer, der har viet over halvdelen af sit liv til arbejdet på markerne langs Kildebrønne Landevej.

Og gjort Kildebrønne kendt for noget helt andet, end dengang han kom til byen. Da var det nemlig festerne på daværende Kildebrønne Kro, som vores by især var kendt for.



Selv om Mathilde Barsholm (th.) kun lige er fyldt 20 år, er hun en af de rutinerede medarbejdere på frugtplantagen, for i år var det femte sæson i træk, at hun passede salget i vejboden. Mathilde er fra Greve og arbejder desuden i Tivoli og som babysitter.

Mathilde sørgede med sikker hånd for, at Tina (tv.) fik en af de flotteste bakker af de få, der var tilbage til allersidst.

TINA VAR EN AF DE ALLERSIDSTE KUNDER

Egentlig var hun kørt forbi vejboden, men vendte så om uden at vide, at det var sidste chance.

Tina Rygaard Ingemansen, selvstændig erhvervsdrivende med bopæl i Jersie, var blandt de allersidste jordbærkunder, da plantagen satte uigenkaldeligt punktum for jordbærsalget lørdag den 29. juli.

- Jeg har handlet på plantagen i mange år og altid købt mine jordbær her, men jeg anede faktisk ikke, at det er slut nu. I første omgang var jeg kørt forbi boden på vej hjem til Jersie, men så slog det mig, at jeg da faktisk godt ville have jordbær med hjem, og så vendte jeg om og kørte tilbage igen, fortalte Tina, da Kildebrønde.dk også lagde vejen forbi.

- Det er da en lidt underlig fornemmelse, for det er jo især jordbærrene, jeg er kommet her for. Jeg er dog glad for, at jeg fulgte min indskydelse og lige nåede at få mine jordbær en sidste gang.

Tinas tro følgesvend, hunden Viggo, var ikke helt så berørt af situationen. Han interesserer sig kun for jordbær, hvis der lidt fløde eller andre lækkerier på dem, som han kan slikke af.

Så flot kan en
vekslercentral
under Tranegilde
Fjernvarme se ud.

FJERNVARME-FORVIRRING

Et brev i E-boks fra Greve Kommune tidligere på året om fjernvarmeplanerne for Kildebrønde skabte forvirring hos modtagerne. Der stod nemlig to modsatrettede beskeder i brevet. Her kan du læse den rigtige besked.

Hvad står der egentlig? Skal man melde sig til som interesseret, eller skal man intet foretage sig?

Forvirringen var total, da Greve Kommune i foråret sendte et brev i E-boks til blandt andre beboerne i Kildebrønde omkring fjernvarme. I det ene afsnit opfordrede skrivelsen til at give besked, hvis man var interesseret i at få fjernvarme i forbindelse med det nye projektforslag fra Tranegilde Fjernvarme. I et andet afsnit stod, at man ikke skulle gøre noget.

Kildebrønde.dk har spurgt Tranegilde Fjernvarme, hvad der er op og ned i den sag, og svaret fra Tranegilde er entydigt:

VI SKAL IKKE FORETAGE OS NOGET, MEN AFVENTE, AT VI FÅR TILSENDT KAMPAGNE- OG TILMELDINGS-MATERIALE FRA TRANEGILDE. DET FORVENTES AT SKE NÆSTE ÅR.

FORGÆVES EFTERSØGNING

Hvis man fulgte opfordringen i brevet om at tilkendegive sin interesse for at få fjernvarme,

endte man uvægerligt i en forgæves eftersøgning efter et sted på Tranegilde Fjernvarmes hjemmeside, hvor man kunne aflevere beskeden.

Til gengæld kan man på hjemmesiden finde de adresser, der er med i det projektforslag for fjernvarmen, som blev godkendt i april.

Det bliver også på hjemmesiden, at man til sin tid skal tilmelde sig, hvis man vil være med på fjernvarmevognen.

Medarbejderne hos Tranegilde Fjernvarme står i øvrigt klar til at give vejledning og besvare dine spørgsmål på tlf. 43 64 44 00. Du kan også henvende dig via mail på adressen Tranegildefjernvarme@veks.dk.

ANLÆGSOPGAVER & GRØN VEDLIGEHOOLDELSE



Ønsker I en seriøs samarbejdspartner med den rette værktøjskasse til at varetage områdets udvikling og vedligeholdelse, er vi det helt rigtige valg. Vi udfører alle opgaver indenfor anlæg og vedligeholdelse stort, som småt. Kører på hele Sjælland og Øerne. Vi er en underafdeling af Anchers Havecenter i Greve og har en meget stor berøringsflade til hele den grønne sektor.

Nyanlæg - Alt i belægning

Hækplantning og klipning - Topkapning og beskæring - Træfældning og rodfræsning - Opsætning af hegn, kummer og perkulaer - Etablering af legepladser - Etablering af plæner og græspleje - Saltning & snerydning.

Kontakt os for et uforpligtende tilbud og lad os tage en snak om alt det vi kan tilbyde jer, for et frugtbart fremtidigt samarbejde.

En del af **ANCHERS**
HAVECENTER

ANCHERS
ANLÆGSGARTNER

Kildebrønnevej 54 - 2670 Greve • 31 16 07 75

STIHL
Autoriseret Stihl
forhandler og værksted



Leder
Anlægsgartner afd.
Nicklas S. Schjølin
Tlf.: 31 16 07 75
nicklas@anchors.dk

Sådan så den gamle skiltning ud. Ved landevejen kunne underskiltet misforstås, som om en gennemkørsel var tilladt, hvis man fortsatte ad Kildebrøndevej og ikke Vejleåvej.

NYE SKILTE SKAL FORHINDRE LASTBILER GENNEM BYEN



Gælder gennemkørsel til Vejleåvej

Skiltningen bliver ens ved landevejen og Vejleåvej, og det bliver tydeligere, at gennemkørsel ikke er tilladt for lastbilerne.

Med ny skiltning forsøger Greve Kommune nu i samarbejde med Midt- og Vestsjællands Politi at sætte en stopper for, at lastbiler kører gennem kirkebyen. Det har længe været et problem for beboerne langs Byvejen, som blandt andet har været plaget af larm og rystelser i husene. Desuden er det åbenlyst for enhver, og især lastbilchaufførerne, at vejen overhovedet ikke er dimensioneret til tung trafik med sine sving og de ni bump gennem byen.

Den nye skiltning adskiller sig fra den eksisterende på to måder. For det første bliver den ens i begge ender af Byvejen og Kildebrøndevej, og for det andet bliver det endnu mere tydeligt, at gennemkørsel ganske enkelt er forbudt for lastbiler.

Skiltene bliver placeret samme steder som de eksisterende, altså ved rundkørslerne ved Kildebrønde Landevej og Vejleåvej. Hvert sted anbringes et forbudsskilt mod lastbiler, præcis som i dag, men skiltene bliver suppleret med et andet skilt, som er forsynet med teksten "Gennemkørsel forbudt".

LETTERE AT GIVE BØDER

Ifølge vej- og trafikmedarbejder Carsten Henrichsen fra Greve Kommune giver den nye skiltning myndighederne bedre muligheder for at håndhæve forbuddet.

- Skiltningen er godkendt af politiet, og dermed kan der uddeles bøder, hvis forbuddet overtrædes, lyder det fra Carsten Henrichsen, som anser den nye løsning for bedre end fx den model med ærindekørsel tilladt, der har været ventileret i Kildebrøndes Facebookgruppe.

- Erfaringsmæssigt er det svært at komme igennem retten med en sag om overtrædelse af et ærindeforbud, forklarer Carsten Henrichsen og understreger, at opgaven med at håndhæve det kommende forbud ligger hos politiet, mens selve skiltningen er kommunens ansvar.

HAN OPFORDRER DERFOR BEBOERNE TIL AT GÅ TIL POLITIET, HVIS DE OPLEVER, AT GENNEMKØRSELSFORBUDET OVERTRÆDES.

De nye skilte er allerede bestilt hos leverandøren, men var endnu ikke kommet frem og sat op ved redaktionens slutning.

BUMP OG SKILTNING NU OFFICIELT GODKENDT

Undervejs i processen med den nye skilteløsning opdagede myndighederne, at bumpene og skiltning i kirkebyen tilsyneladende aldrig har været godkendt.

UPS! Sådan kunne reaktionen hos Greve Kommune og Midt- og Vestsjællands Politi godt have været, da myndighederne begyndte at fordybe sig i de trafikale forhold og spørgsmål i Kildebrønde. En nærmere undersøgelse afslørede nemlig, at hverken bump eller den eksisterende skiltning tilsyneladende nogensinde er blevet godkendt!

- Efter et krydstjek med politiet har vi erfaret, at hverken vi eller politiet har kunnet finde nogen dagsordensager med en godkendelse af skiltningen og bumpene. Det samme gjaldt i øvrigt for gennemkørselsforbuddet fra landevejen til Vejleåvej, og begge dele er et krav i færdselsloven, for at skiltning og færdselsregulering kan håndhæves af politiet.

Ordene kommer fra vej- og trafikmedarbejder Carsten Henrichsen fra Greve Kommune, som samtidig oplyser, at tingene nu er officielt bragt på plads. Derfor bliver der hverken ændres ved bumpene eller den blå skiltning med angivelse af den vejledende hastighed på 30 km gennem landsbyen.



Skiltet med de 30 km får lov at blive stående, og hastighedsangivelsen er fortsat kun vejledende. I virkeligheden er det tilladt at køre 50 km i timen gennem kirkebyen, men sig det endelig ikke til nogen...

KILDEBRØNDEHOLDET STRØG TIL TOPS

Kun ét hold samlede flere penge ind end MBM Bootcamp ved årets Stafet For Livet

18.972 KR.

Så mange penge lykkedes det for Kildebrøndeholdet MBM Bootcamp at samle ind ved årets udgave af Stafet For Livet i Greve, og dermed placerede MBM Bootcamp sig igen i år helt i top blandt de tilmeldte hold. Alle pengene går til arbejdet i Kræftens Bekæmpelse.

Med 17 deltagere var Kildebrøndeholdet langt fra det største hold ved stafetten, hvor eksempelvis et spejderhold nåede op på 75 deltagere, og vores naboer i Tune kunne mønstre hele 51 på deres hold. Alligevel snupede kildebrønderne andenpladsen, da indsamlingsresultatet forelå. Kun spejderholdet nåede højere op med i alt små 30.000 kr. til det gode formål.

Det var 10. gang, at stafetten i Greve blev gennemført, men kun anden gang, at MBM Bootcamp med Michelle Bøgelund Nielsen i spidsen var med.





PST..., VI ER HER STADIG!



For cirka 125 år siden kom en avis til at skrive, at den amerikanske forfatter Mark Twain var død, hvad han bestemt ikke var.

Twain svarede som sædvanlig med masser af humor:
- Rygterne om min død er stærkt overdrevne.

Kildebrønde Frugtplantage tør godt gøre hans ord til vores. Ganske vist har vi sagt farvel til jordbærrene, men vi er her bestemt stadig.

Her fra september går det løs med æbler, pærer og græskar, og I kan naturligvis også regne med os i julemåneden med både træer og vores traditionsrige julestue.

På gensyn til både nye og gamle kunder!



Kildebrønde Frugtplantage

KILDEBRØNDE UDSAT FOR KUNSTIG INTELLIGENS

AI eller bare kunstig intelligens er et af tidens helt hotte emner, og AI er allerede rykket ind på journalistiske arbejdspladser rundt om i verden for at løse opgaver, der hidtil er blevet løst af rigtige mennesker. Kildebrønne.dk vil ikke stå i vejen for fremskridtet, så derfor har vi lavet et forsøg med AI, nærmere betegnet robotten ChatBotGPT.

Vi gav computeren to opgaver. Først bad vi den om at skrive en humoristisk artikel om Kildebrønne, og bagefter bad vi den om at skrive om det moderne Kildebrønne.



Det kom der disse to artikler ud af, og med en vis angst og bæven overlader vi dem nu til jer, kære læsere, så I kan bedømme, om AI er noget, vi skal have mere af i fremtiden i Kildebrønne.dk.

Af pladshensyn er begge artikler beskåret lidt, men de bedste guldgruber er naturligvis bevaret.

EN BESKRIVELSE AF DET MODERNE KILDEBRØNNE

Fontænen og de farverige lys giver en spektakulær Instagram-oplevelse. Foto: Nicola Ellegaard

Kildebrønne er en lille landsby, der har formået at finde en perfekt balance mellem tradition og fremskridt. Det er, som om landsbyen har taget et kvantespring fra fortiden og omfavnet moderne bekvemmeligheder på sin egen unikke måde.

Landsbyens centrum er blevet forvandlet til et pulserende knudepunkt af aktivitet. Du vil blive mødt af en række stilfulde cafeer, hvor baristaer står bag deres espressomaskiner og brygger den perfekte kop kaffe med en præcision, der kan imponere selv de mest kræsne kaffekendere. Her kan du nippe til din latte, mens du swiper til højre og venstre på din smartphone og lader dig opsluge af det virtuelle univers.

I hovedgaden har facaderne fået en ansigtsløftning. Moderne arkitektur pryder gaderne med elegante linjer og minimalistiske designs. I trendy butikker shopper modebevidste lokale beboere efter de seneste trends og stilfulde accessories. Det er, som om Kildebrønne pludselig er blevet et mode-epicenter, hvor catwalken møder brostenene.

Selv om den gamle kilde stadig er der, er den blevet opdateret med en moderne fontæne og farverige lys,

der skaber en spektakulær synsoplevelse om aftenen. Kildebrønne har nu sin egen Instagram-værdige attraktion, som tiltrækker besøgende fra nær og fjern, der desperat forsøger at få den perfekte selfie med den perfekte baggrund.

Landsbyens sociale liv er også gået online. De lokale beboere har dannet virtuelle fællesskaber, hvor de deler billeder af deres mad, deres søde kæledyr og de seneste begivenheder i landsbyen. Man kan næsten ikke gå glip af en invitation til en fancy rooftop-fest eller en pop-up restaurantoplevelse, der kun varer én aften.

Det moderne Kildebrønne er et sted, hvor du kan nyde både den nostalgiske charme fra fortiden og de moderne bekvemmeligheder, der gør livet lettere og mere spændende. Det er stedet for dig, hvis du er på udkig efter at opleve det bedste fra begge verdener. Husk dog at lade din telefon være i lommen, når du tager en slurk af din økologiske chai latte.



EN HUMORISTISK BESKRIVELSE AF KILDEBRØNDE

Det sociale liv er som at træde ind i en scene fra en gammel westernfilm. Foto: Greve Kommunearkiv

Kildebrønde er det sted, hvor tiden ser ud til at have glemt at opgradere. Det er, som om landsbyen har slået sig ned i en behagelig tidslomme fra en fjern fortid.

Lad os starte med landsbyens vartegn, en rusten gammel kilde. Ja, den er så imponerende, at man kan tage på sightseeing og se på vand. Det som at se maling tørre, bare i en mere våd version.

Landsbyens centrum er ikke meget at råbe hurra for. Der er en faldefærdig kro, hvor du kan nyde en pint øl, der har en tendens til at smage af støv og nostalgi. Og når du er færdig med at prøve at finde en smule glæde i glasset, kan du gå en tur langs hovedgaden og beundre de charmerende mursten og forfaldne facader, som arkitekturen fra 80'erne har efterladt.

Men lad os ikke glemme landsbyens sociale liv.

Det er som at træde ind i en scene fra en gammel westernfilm. De lokale beboere samles omkring den

gamle træbænk, hvor de diskuterer vigtige emner som vejrudsigten, høsten og farven på det lokale bageris kage til næste weekend. Hvis du vil føle dig som en ægte Kildebrøndeborger, skal du blot finde en bænk og starte en samtale om noget rigtig spændende, som, ja, hvilken slags marmelade, der bedst.

Selv om landsbyen måske virker lidt stillestående, er der ingen tvivl om, at Kildebrønde har sin egen charme. Det er et sted, hvor du kan flygte fra den moderne verden og finde dig selv i en tidslomme af simplicitet og uskyld. Hvis du vil have en oplevelse, der er lige så opdateret som en gammel Nokia-telefon, så er Kildebrønde det perfekte sted for dig.

Og bare rolig, hvis du mister forbindelsen til den virkelige verden her i Kildebrønde, kan du altid sætte dig på bænken og vente på, at nogen sender en brevdue med de seneste nyheder.

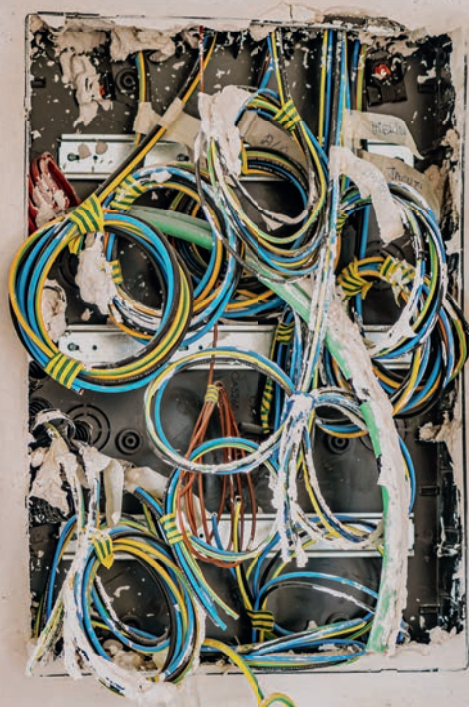

MANGLER DU EN ELEKTRIKER?

Mangler du en elektriker, så er vi lige i nærheden. Ring og få et tilbud fra dit lokale firma, som du vil have svært ved at sige nej til. Ovenikøbet er du sikker på at få ekstra procenter, hvis du bor i Kildebrønde. Vi udfører alt el-arbejde, også levering og opsætning af varmepumper.

K.P. ELECTRIC ApS
Aut. el-installatør

K.P.Electric ApS | Kildebrønde Landevej 24 | tlf. 40 26 37 08 | ilpo@mail.dk



65 ÅR ER IMMERVÆK EN SLAT

Kildebrønde.dk skriver normalt ikke om runde fødselsdage, jubilæer og den slags, men over for et krondiamantbryllup giver vi gerne slip på principperne.

- OVERBÆRENHED!

Ordet kommer prompte fra Kirsten Meincke, da Kildebrønde.dk spørger, hvordan i alverden man kan holde sammen på et ægteskab helt frem til et krondiamantbryllup.

Hendes helt egen Aage, der sagde ja i kirken for 65 år siden, nikker samstemmende og tilføjer:

- Jeg plejer at sige, at i dag bliver folk gift i kirken og skilt, når de går ud af den igen!

Historien om Kirsten og Aage begyndte med en af de tilfældigheder, tilværelsen er så rig på. Egentlig var Aage kæreste med Kirstens kusine, men hun faldt for en anden ved et bal i barndomsbyen Nakskov – og så ”tilbød” hun i stedet Aage til Kirsten!

Den byttemandel passede perfekt, og ingen af dem har fortrudt eller bagefter ikke tænkt ud af den tangent, der hedder, hvad nu hvis...?

- Næh, kusinen var gårdmandsdatter, mens jeg ingenting havde, så det var jo et umuligt forhold uanset hvad, siger Aage, der blev sendt ud at arbejde allerede som 14-årig.

GAD IKKE HAVEARBEJDET

Det første job var som havemand hos provsten, men unge Aage var ikke længe i provstens have, før han blev klar over, at det ikke var noget for ham.

- Jeg sagde til min far, at det gad jeg ikke, og så endte det med, at jeg i stedet kom i lære som tømrer. Det blev en periode med kæft, trit og retning, og jeg fik ikke lov at drikke min første øl, før jeg havde fået mit svendebrev.

Også Kirsten blev sendt ud ”at tjene”, som det hed, i en ganske ung alder. Mens Aage har holdt sig til sit fag hele livet igennem, har Kirsten prøvet en hel del forskelligt gennem årene. Selv om parret har boet i Greve i nu 60 år, har hun pudsigt nok kun haft et



enkelt job i kommunen. Det var hun til gengæld hamrende glad for, og hun blev på arbejdspladsen i 17 år.

- Det var i en børnehave som pædagogmedhjælper, og det var et skønt arbejde, mindes Kirsten, der fra starten faktisk havde søgt en stilling som rengørings-assistent i børnehaven, men endte som vikar og medhjælper i stedet.

HÅRD TID I GRØNLAND

Et par ophold på Grønland skabte det økonomiske fundament for, at ægteparret kunne bygge eget hus på Byvejen 35 i Kildebrønne, men det var nogle hårde perioder for dem begge. Aage var alene afsted som tømrer på langtidskontrakter, men Kirsten blev hjemme på Lolland imens.

- Jeg indrømmer gerne, at det på flere måder var svært, selv om pengene var gode nok. Vi havde arbejdsdage på tolv timer, og så var der jo den lange adskillelse oveni, for der var ikke noget med smuttare hjem til Danmark, fortæller Aage, der også fik en skuffelse bagefter.

- Den første gang tjente jeg 20.000 kr., men da jeg kom hjem, ville kommunen have halvdelen af pengene, og det var jeg ikke forberedt på. Hvis vi havde ladet os skille, kunne vi have beholdt alle pengene, men nej, det ville vi i hvert fald ikke.

DET FORBUDTE KILDEBRØNDE

Den kommunale nidkærhed på Lolland var dog ikke årsagen til, at parret i 1963 rykkede teltpælene op

til fordel for Greve. Beslutningen blev truffet i forventningen om, at arbejdstimerne blev bedre betalt i nærheden af hovedstaden, og det var skam heller ikke helt forkert.

Ret hurtigt blev der råd til at købe en grund i Kildebrønne, men så ramte Meincke-parret muren. Det viste sig umuligt at få lov at bygge, hvis man ikke havde familie eller på anden måde tilknytning til Kildebrønne.

- Derfor kom vi til at bo meget længere til leje, end vi havde regnet med. Faktisk i ni år, hvor vi måtte undvære normale sanitære faciliteter og var henvist til etagevask og en spand udenfor, når vi skulle de andre ting, man normalt foretager sig på et toilet, fortæller Kirsten.

ENDELIG LYKKEDES DET

Omsider lykkedes det til sidst alligevel at få en byggetilladelse, og med god hjælp fra familien og andre kunne parret flytte ind i det selvbyggede hus i 1976 sammen med de tre børn, der var kommet til. Siden er det blevet til fem børnebørn og et enkelt oldebarn.

- Vi har været utroligt glade for at bo her i Kildebrønne, også i de senere år, selv om vi ikke kender nær så mange som førhen. Vi har været heldige med gode naboer, og vi har også været involveret i livet i byen.

Aage var fx med til at få lavet boldbanen i sin tid og fungerede som træner, når der blev spillet fodbold her. Som ung var han divisionsspiller i Nakskov, og han har også været meget aktiv i Greve Fodbold, både på banerne og som medlem af bestyrelsen.

Han spillede den plads, der dengang hed fløjhalf, og han påstår selv, at han var hurtig. Spørgsmålet er dog, om ikke Kirsten i virkeligheden var den hurtigste, da hun den minderige aften for 65 år siden slog til på kusinens tilbud...





MELD DIG IND I BYLAUGET - OG LEV LIDT LÆNGERE!

**STUDIER VISER, AT SOCIAL INTEGRATION ER DEN MEST AFGØRENDE
FAKTOR FOR, OM VI MENNESKER LEVER ET LANGT LIV.**

Det kunne lyde, som noget vi selv finder på her på redaktionen, men den er god nok. Social integration er af større betydning end eksempelvis motion og frisk luft, når det handler om menneskers levetid.

Det er blevet påvist i forskellige studier, som du selv kan tjekke du på hjemmesiden www.psykologeridanmark.dk, hvis du har lyst – eller bare ikke tror på, hvad vi skriver her.

Egentlig burde det i sig selv være et så vægtigt argument, at du skynder dig at scanne koden på side 2 og melder dig ind i Kildebrønne Bylaug, men hvis du stadig er i tvivl, får du her seks andre supergode grunde til at blive medlem.

1. Du bliver aktivt medlem af en forening, der arbejder for at gøre din egen by, Kildebrønne, til et endnu bedre sted at bo og leve.
2. Bylauget er Kildebrønnes officielle talsmand og kontakt til myndigheder som fx kommunen, regionen og politiet.
3. Du får mulighed for at få indflydelse på, hvordan bylauget skal prioritere og disponere sine indsatser.
4. Du bidrager til at styrke sammenholdet mellem beboerne i landsbyen og dermed også styrke den vægt, som bylaugets stemme har.
5. Du bliver medlem af et non-kommercielt fællesskab, der helt basalt arbejder til fordel for dig og dine interesser.
6. Du understøtter udgivelsen af dette magasin, hvis du melder dig ind.